

# **DIRECCIÓN DE PENSIONES DE LOS TRABAJADORES DE LA EDUCACIÓN**

## **NOTAS A LOS ESTADOS FINANCIEROS**

**AL 30 DE SEPTIEMBRE DE 2017**

**(CIFRAS EXPRESADAS EN PESOS)**

De conformidad con el artículo 47 y 49 de la Ley General de Contabilidad Gubernamental, así como a la normatividad emitida por el Consejo Nacional de Armonización Contable, a continuación se presentan las notas a los estados financieros al 30 de septiembre de 2017, integrados en los siguientes apartados:

- j) Notas de Desglose,
- k) Notas de Memoria (Cuentas de Orden); y
- l) Notas de Gestión Administrativa

## **NOTAS DE GESTIÓN ADMINISTRATIVA**

### **1. Introducción**

Los Estados Financieros de los entes públicos, proveen información financiera a los principales usuarios de la misma, al Congreso y a los ciudadanos.

El objetivo del presente documento es la revelación del contexto y de los aspectos económicos-financieros más relevantes que influyeron en las decisiones del período, y que deberán ser considerados en la elaboración de los estados financieros para la mayor comprensión de los mismos y sus particularidades.

De esta manera, se informa y explica la respuesta del gobierno a las condiciones relacionadas con la información financiera de cada período de gestión; además, de exponer aquellas políticas que podrían afectar la toma de decisiones en períodos posteriores.

### **2. Panorama Económico y Financiero.**

La Dirección de Pensiones de los Trabajadores de la Educación es un organismo público descentralizado, con personalidad jurídica y patrimonio propio que tiene por objeto establecer y reglamentar las pensiones y otros beneficios sociales, en favor de los trabajadores de la Educación pública del Estado de Coahuila.

La administración de la Dirección de Pensiones estará a cargo de la Junta de Gobierno y del Director General y se sustentarán entre otros principios, en la certidumbre

jurídica, eficacia, eficiencia, modernización de la Dirección, bajo las técnicas y estructuras adecuadas, y profesionalización de los servidores públicos encargados de operar el organismo. Así mismo tiene tres cuentas Institucionales, siendo éstas la de la Sección 38 del S.N.T.E., la de la Universidad Autónoma de Coahuila y la de la Universidad Autónoma Agraria Antonio Narro.

Los ingresos provienen de las Cuotas del Trabajador y de las Aportaciones de las Entidades y Organismos:

- I.- Gobierno del Estado por sus trabajadores afiliados a la Sección 38 del S.N.T.E.
- II.- Universidad Autónoma de Coahuila
- III.- Universidad Autónoma Agraria Antonio Narro
- IV.- Instituciones de seguridad social creadas para beneficio de los trabajadores de la Educación Pública del Estado, así como sus trabajadores que presten servicio en las oficinas centrales del Comité Ejecutivo de la Sección 38 del S.N.T.E.

## **DEL PATRIMONIO DE LA DIRECCIÓN DE PENSIONES**

La Ley de Pensiones y Otros Beneficios y Otros Beneficios Sociales para los Trabajadores de la Educación Pública del Estado de Coahuila de Zaragoza publicada el 08 de febrero de 2016, establece la forma en la que se integra el patrimonio de la Entidad en la forma y términos contenidos en los siguientes dispositivos legales:

ARTÍCULO 11. El patrimonio de la Dirección de Pensiones se dividirá en los términos de la fracción III de este artículo y el monto de la Cuenta Individual del trabajador a que se refiere el artículo 88 de esta ley, se constituirá de la manera siguiente:

- I. Respecto a las prestaciones de que trata el artículo 46 de la presente ley, las entidades, los organismos y los trabajadores afiliados al régimen de la Dirección de Pensiones, aportarán obligatoriamente a ésta, las cantidades siguientes:
  - a) Para el financiamiento de la pensión de retiro por edad y antigüedad en el servicio, las entidades y organismos previstos en las fracciones I y IV del artículo 2º de esta ley, aportarán el 9% del sueldo tabular y quinquenio o prima de antigüedad en su caso, de los trabajadores de la Sección 38 del Sindicato Nacional de los Trabajadores de la Educación que dependen de ellas; y las entidades y organismos a que se refieren las fracciones II y III del artículo señalado aportarán el 9% del sueldo base de los trabajadores que dependen de ellas, siendo el 2% para el Sistema de Ahorro para el Retiro. Así mismo, para financiar esta pensión, los trabajadores de la Sección 38 del Sindicato Nacional de los Trabajadores de la Educación aportarán el 6.5% de sus percepciones totales; estas aportaciones, tanto de los trabajadores

como de las entidades y organismos, integran la Cuenta Individual del trabajador.

- b) Para el financiamiento de las pensiones complementarias por invalidez, fallecimiento, por retiro anticipado, pensión mínima garantizada, y de las demás prestaciones que se establezcan en la ley, las entidades y organismos previstas en las fracciones I y IV del artículo 2° de esta ley, aportarán el 13% del sueldo tabular y quinquenio o prima de antigüedad, en su caso, de los trabajadores que dependen de ellas; y las entidades y organismos a que se refieren las fracciones II y III del artículo señalado aportarán el 13% del sueldo base de los trabajadores que dependen de ellas. Estas aportaciones integran el fondo global de las Cuentas Institucionales e incrementarán el patrimonio.
- II. El fondo global de las Cuentas Institucionales a que se refiere el inciso b) de la fracción anterior, se incrementará:
- a) Con los intereses, rentas y demás utilidades que se obtengan de las inversiones del fondo global de las Cuentas Institucionales que conforme a esta ley realice la Dirección de Pensiones. Las tasas de interés que obtenga el fondo global deberán ser iguales a las que obtengan las cuentas individuales, para lo cual deberá observarse lo dispuesto por el artículo 89 de esta ley.
  - b) Con el importe de los créditos e intereses que prescriban a favor del fondo global que integran las Cuentas Institucionales.
  - c) Con el producto de las sanciones pecuniarias de las que sea acreedora la Dirección de Pensiones.
  - d) Con las donaciones, herencias y legados que se hicieren a favor de las respectivas Cuentas Institucionales.
  - e) Con cualquier otro beneficio económico legítimo.

La falta del entero, dentro del plazo señalado, causará un cargo en contra de la entidad u organismo equivalente a 1.5 veces el costo porcentual promedio mensual vigente en los días en que se incurra en la mora y hasta en tanto éstas se cubran.

Todas las cuotas y aportaciones deberán depositarse en el fondo de prestaciones económicas de las respectivas Cuentas Institucionales y serán administradas de conformidad con el último párrafo de la fracción III de este artículo, para lo cual la Dirección de Pensiones deberá constituir un fideicomiso ante institución fiduciaria autorizada por la ley de la materia, sin perjuicio de que se lleve un registro de cada una de las cuotas y aportaciones a la Cuenta Individual del trabajador.

Sólo podrán egresar del fondo fideicomitido los recursos necesarios para el pago de los beneficios consignados en esta ley y para el pago de gastos de administración de la Dirección de Pensiones. Los gastos de administración se harán con cargo al fondo global de cada una de las Cuentas Institucionales, respectivamente.

El patrimonio de la Dirección de Pensiones que se forme en los términos previstos en las fracciones que anteceden, se dividirá en tres Cuentas Institucionales independientes y autónomas entre sí, en los términos de la presente ley.

Estas Cuentas Institucionales se integrarán con todas y cada una de las aportaciones que establece esta ley por cada entidad u organismo, en el monto que corresponda a ellas conforme a su plantilla de trabajadores afiliados y pensionados a la Sección 38 del SNTE, a la Universidad Autónoma de Coahuila y a la Universidad Autónoma Agraria "Antonio Narro", respectivamente. Para todos los efectos legales, las instituciones que se comprendan en la fracción IV del artículo 2º de la presente ley, se entenderán integradas dentro de la Cuenta Institucional de la Sección 38 del SNTE.

Cada Cuenta Institucional deberá ser destinada únicamente a cubrir las pensiones y demás prestaciones y beneficios a los trabajadores afiliados y pensionados de cada una de las entidades u organismos aportantes, según corresponda, sin que, por ningún motivo, puedan ser destinados los recursos que integren cada Cuenta Institucional a otros fines o propósitos distintos a los señalados por esta ley. En su caso, los gastos que se ocasionen por la administración de las Cuentas Institucionales correrán a cargo de su fondo global respectivo.

La administración, disposición y control, de las Cuentas Institucionales estará a cargo de la Junta de Gobierno con la colaboración del Director General, la supervisión a cargo de Comités de Administración; Se integrará un Comité por cada una de las Cuentas Institucionales, en los términos previstos por el artículo 28 de esta ley.

SÉPTIMO.- A los trabajadores en transición que presten sus servicios en la Universidad Autónoma de Coahuila, les aplicarán las directrices siguientes:

- IV. Las aportaciones ordinarias a la Dirección de Pensiones por parte de los trabajadores universitarios, serán del 11.5% de su sueldo base y prima de antigüedad.

En caso de que el trabajador tuviera más de una plaza en la Institución la aportación ordinaria descrita en el párrafo anterior se calculará con la suma de los sueldos base y prima de antigüedad de cada una de las plazas.

- V. Las aportaciones de la Universidad Autónoma de Coahuila serán del 27% del sueldo base de los trabajadores que dependan de ellas. Ese porcentaje se adicionará, en los casos que corresponda, con el 2% que representa la

aportación que venía depositando a la Cuenta Concentradora para el retiro para conformar un total del 29%.

En caso de que el trabajador tuviera más de una plaza en la Institución la aportación descrita en el párrafo anterior se calculará con la suma de los sueldos base y prima de antigüedad de cada una de las plazas que tenga el trabajador.

OCTAVO.- A los trabajadores en transición afiliados a la Sección 38 del SNTE, les aplicarán las directrices siguientes;

- I. Las aportaciones a la Dirección de Pensiones por parte de las entidades y organismos a que se refiere las fracciones I, y IV del artículo 2<sup>o</sup> de esta ley será igual a un porcentaje del sueldo tabular y quinquenio o prima de antigüedad que tengan asignada los trabajadores en nómina de acuerdo con la siguiente tabla:

Año	Porcentaje
2016	64.50%
2017	65.75%
2018	67.00%
2019	68.25%
2020 en adelante	69.50%

Las aportaciones a las que se refiere esta fracción, formarán parte del patrimonio del Fondo Global de la Cuenta Institucional de la Sección 38 del SNTE.

- II. La contribución mensual obligatoria de los trabajadores a la Dirección de Pensiones será igual a un porcentaje del sueldo tabular de acuerdo con la siguiente tabla:

<b>Año</b>	<b>Porcentaje</b>
2016	7.00%
2017	7.75%
2018	8.50%
2019	9.25%
2020	10.00%
2021	11.00%
2022	12.00%
2023 en adelante	13.00%

En el caso de los trabajadores que cumplan con los requisitos para obtener una pensión de acuerdo con la fracción siguiente, y sigan en activo, la aportación que estos efectúan se reducirá al 6.5% del sueldo tabular a partir del momento en que den aviso con la documentación respectiva a la Dirección de Pensiones

Además de lo anterior, el trabajador aportará el 6.5% de su quinquenio o prima de antigüedad, sin incluir el sueldo tabular.

NOVENO.- Tratándose de los trabajadores afiliados a la Sección 38 del SNTE con ingreso a partir del 1 de Enero de 2001, las entidades y organismos a que se refiere las fracciones I y IV del artículo 2 de esta ley, efectuarán cotizaciones a la Dirección de Pensiones adicionales a las que se refiere el artículo 11 fracción I, equivalentes a un porcentaje de la percepción mensual tabular que tengan asignada en nómina, de acuerdo con la siguiente tabla:

<b>Año</b>	<b>Porcentaje</b>
2016	42.50%
2017	43.75%
2018	45.00%
2019	46.25%
2020 al 2025	47.50%
2026 en adelante	Variable de acuerdo con el siguiente párrafo

A partir del año 2026, las cotizaciones adicionales a que se refiere este artículo sumadas a las cuotas y aportaciones mencionadas en los artículos 11 fracción I y el OCTAVO transitorio fracción II no serán superiores al subsidio que requiera el fondo institucional de la Sección 38 del SNTE para hacer frente a la nómina bruta de las pensiones en curso de pago en cada año. En caso de exceder dicho subsidio, el ajuste

se hará en la aportación de las entidades y organismos especificada en la tabla anterior.

Las cotizaciones a las que se refiere este artículo, formarán parte del patrimonio del Fondo Global de la Cuenta Institucional de la Sección 38 del SNTE.

Cabe señalar que durante el mes de enero de 2016 y los primeros 08 días del mes de febrero las cuotas y aportaciones de los trabajadores de las Entidades a que refieren las fracciones I y IV del artículo 2 de la Ley de pensiones vigente y que integran el patrimonio de la Entidad, fueron cuantificadas en los términos dispuestos por la Ley de Pensiones y Otros Beneficios y Otros Beneficios Sociales para los Trabajadores de la Educación Pública del Estado de Coahuila de Zaragoza abrogada.

Así mismo se integra por las cuotas y aportaciones de los trabajadores de la Universidad Autónoma de Coahuila, donde los trabajadores enteran el 11.5% del sueldo base y prima de antigüedad y la Universidad aporta el 29% del sueldo base de los trabajadores.

Así mismo se integra por las cuotas y aportaciones de los trabajadores de la Universidad Autónoma Agraria Antonio Narro, donde los trabajadores enteran el 5% del sueldo base y la Universidad aporta el 20% del sueldo base de los trabajadores.

### **3. Autorización e Historia**

a).- **Fue constituida por decreto No 312 de fecha 25 de marzo 1961** y publicado en el periódico oficial del Gobierno del Estado No 25 del 29 de marzo 1961.

b).- Desde su creación **ha tenido diferentes cambios en la estructura** de su Consejo Directivo , hasta el año 2000 se integraba con siete miembros uno nombrado por el Gobierno del Estado, uno por la Universidad Autónoma de Coahuila, uno por la Universidad Autónoma Agraria Antonio Narro, tres designados por la organización sindical estatal de los trabajadores de la educación pública y el ultimo nombrado por las cuatro partes mencionadas, el cual desempeñara el cargo del presidente del Consejo, y un administrador. A partir del 1o de enero 2001, el Consejo Directivo estará integrado por 13 miembros designados de la siguiente manera:

Uno nombrado por el Gobierno del Estado, uno por la U.A. de C., uno por la U.A.A.A.N., y siete representantes por la Sección 38 del SNTE, uno por el Sindicato de los Trabajadores de la U.A. DE C. Uno por cada uno de los Sindicatos de la U.A.A.A.N.

Así mismo se integraran comités de Cuentas Institucionales de la Sección 38 del SNTE, de la U.A. DE C. y de la U.A.A.A.N.

Cuenta Institucional Sección 38 integrado por 2 representantes de la Sección 38 del SNTE, dos representantes del poder ejecutivo del Estado y un presidente, que los será el presidente del Consejo Directivo al que se refiere el artículo 25 de la Ley de Pensiones.

Cuenta Institucional de la U.A. DE C. un representante de la U.A DE C. un representante del Sindicato de Trabajadores de la U.A. DE C. Un presidente, que será el director financiero de la Dirección de Pensiones.

Cuenta Institucional U.A.A.A.N., un representante por cada uno de los dos sindicatos de la U.A.A.A.N., dos representantes de la propia Universidad , un representante del poder ejecutivo del Estado, y un presidente que será uno de los dos representantes de la Institución aportante. Se nombrara un administrador

c).- El 22 de diciembre de 2015 se aprobó y se emitió el Decreto No. 344 que crea la Ley de Pensiones y Otros Beneficios Sociales para los Trabajadores de la Educación Pública del Estado de Coahuila de Zaragoza, el cual fue publicado en el periódico oficial del Estado el día **08 enero del 2016** entrando en vigor 30 días después.

De esta nueva ley se desprende la intención de modificar la estructura de la administración de la Dirección de Pensiones, por lo que en primer término se adecua la estructura del Órgano de Gobierno de la Dirección de Pensiones, reduciéndose el número de miembros de trece a siete y modificándose la denominación, quedando como una Junta de Gobierno.

La estructura de la Junta de Gobierno será la siguiente: un miembro nombrado por el gobierno del estado, uno por la Universidad Autónoma de Coahuila, uno por la Universidad Autónoma Antonio Narro, uno por la Sección 38 del Sindicato Nacional de los Trabajadores de la Educación, electo por mayoría de votos del Comité Ejecutivo de la Sección 38 del SNTE a propuesta de su Secretario General, uno por el Sindicato de los Trabajadores de la Universidad Autónoma de Coahuila y uno por cada uno de los dos Sindicatos de la Universidad Autónoma Agraria “Antonio Narro”.

De entre y por todos los miembros de la Junta de Gobierno, se nombrarán al Presidente, y un Secretario.

Entre las principales funciones de la Junta de Gobierno, están las de

- Otorgar y administrar, en la esfera de su competencia, los servicios, prestaciones y beneficios que compete prestar a la Dirección de Pensiones;
- Aprobar y vigilar el uso del Presupuesto de Egresos.



- Recibir del Director General, los proyectos de resolución, efectuar la revisión de los expedientes y emitir las resoluciones en las que se determine la procedencia o no de las pensiones solicitadas.
- Otorgar al Director General Poder General para Pleitos y Cobranzas, actos de administración y actos de dominio con todas las facultades que requieran cláusula especial conforme a la Ley;
- Vigilar la oportuna concentración de cuotas, aportaciones y demás recursos que ingresen a la Dirección de Pensiones;
- Vigilar las operaciones de inversión del Patrimonio de la Dirección de Pensiones;
- Examinar y en su caso aprobar los proyectos de los estados financieros, los balances ordinarios y extraordinarios y los informes generales y especiales que le presente el Director General;
- Designar por mayoría de votos al Director General, entre otras.

Las decisiones de la Junta de Gobierno se tomarán, mediante el sistema de voto ponderado, conforme a lo siguiente:

- El voto del representante del Gobierno del Estado equivaldrá al 7.6% de la votación total;
- El voto del representante de la Universidad Autónoma de Coahuila equivaldrá al 7.6% de la votación total;
- El voto del representante de la Universidad Autónoma Agraria “Antonio Narro” equivaldrá al 7.6% de la votación total;
- El voto del representante de la Sección 38 del Sindicato Nacional de los Trabajadores de la Educación equivaldrá al 53.7% de la votación total;
- El voto del representante del Sindicato de los Trabajadores de la Universidad Autónoma de Coahuila equivaldrá al 7.6% de la votación total, y
- El voto de cada uno de los representantes de los dos Sindicatos de la Universidad Autónoma Agraria “Antonio Narro” equivaldrá al 7.6% de la votación total.

La administración de la Dirección de Pensiones se realizará bajo los principios de seguridad social, sustentabilidad financiera, certeza jurídica, transparencia y rendición de cuentas, eficacia, eficiencia, austeridad, fortalecimiento del patrimonio de la dirección y modernización de la dirección.

Para ello se crea la figura del Director General, quien será elegido por mayoría de votos de la Junta de Gobierno y durará en su encargo cuatro años, con posibilidad de ser designado por otro periodo. Él tendrá a su cargo diversas atribuciones, entre las que destacan las de:

- Representar legalmente a la Dirección.
- Administrar y supervisar en todos sus aspectos los asuntos de la competencia del Organismo;
- Nombrar y remover al personal de la Dirección;
- Llevar y autorizar con su firma, y la del Presidente de la Junta de Gobierno la contabilidad.
- Crear las unidades administrativas necesarias para el buen funcionamiento de la Dirección;
- Preparar los proyectos de los estados financieros, los balances ordinarios y extraordinarios y los informes generales y especiales para su estudio y aprobación por parte de la Junta de Gobierno;
- Exigir el pago oportuno de las cuotas y aportaciones.
- Elaborar los proyectos de resolución de pensión y someterlos a consideración de la Junta.
- Crear la Unidad de Transparencia y el Comité de Transparencia, entre otras.

Algunas de estas atribuciones, anteriormente eran desempeñadas por el Director Financiero y el Administrador, por lo que ambas figuras se suprimen, transfiriéndose las mismas al Director General.

Para poder ocupar el cargo de Director General, la persona deberá contar con título y cédula profesional en ramas afines a la administración, finanzas, contabilidad, derecho o actuaría, contar con experiencia laboral de más de seis años en las citadas áreas, además de no haber ocupado ningún empleo, cargo o función directiva o haber representado de cualquier forma los intereses de alguna de las instituciones aportantes durante los 5 años previos a su nombramiento, excepto en el caso del Gobierno del Estado. Con estas medidas se garantiza una administración más fortalecida, eficiente, profesional y sólida en la Dirección de Pensiones.

El presidente de la Junta tendrá facultades concurrentes con el Director General por lo que hace a las cuestiones que afecten la contabilidad del organismo, asimismo vigilará en todo momento que este último cumpla con la ley.

Por otra parte, en atención a las disposiciones legales contenidas en la Ley de Acceso a la Información Pública y Protección de Datos Personales para el Estado de Coahuila de Zaragoza, se incorporaron una serie de principios en materia de transparencia y

rendición de cuentas, facilitando la consulta directa de los usuarios, a través de los sitios de Internet y de la Plataforma Nacional de Transparencia: La remuneración mensual por puesto de todos sus servidores públicos por sueldo o por honorarios, incluyendo todas las percepciones, así como el tipo de seguridad social con el que cuentan, la versión pública de la declaración patrimonial de los trabajadores del organismo, las solicitudes de acceso a la información pública, las quejas presentadas y las respuestas que se les dé, incluyendo, en su caso, la información entregada, a través del sistema de solicitudes de acceso a la información, los informes de avances de gestión financiera trimestrales y la cuenta pública anual, una vez que se presenten ante el Congreso del Estado, el número, tipo y los resultados de las auditorías practicadas y concluidas al ejercicio presupuestal, con excepción de los que debe publicar la Auditoría Superior del Estado, el estado que guardan los sistemas pensionarios, los estudios actuariales que se realicen y los montos de los fondos pensionarios con el cálculo de su horizonte financiero, entre otras.

Por otro lado, se hizo una serie de modificaciones en los requisitos a cumplir para el goce y disfrute de una pensión, así como los montos, tasas de interés y métodos de garantía de los préstamos que ofrece la Dirección de Pensiones.

Dentro de los artículos transitorios se ajustan también las tablas para especificar la manera en que se implementará la ley una vez que entre en vigor para todos aquellos trabajadores y pensionados que ya tengan derechos adquiridos o que se rijan por el régimen pensionario de la Ley de Pensiones del año de 1975, además se establece que la Dirección de Pensiones contará con un plazo de 90 días contados a partir de la entrada en vigor de la Ley para implementar un sistema de información de cuentas individuales, a través del cual los trabajadores puedan consultar el estado que guardan las mismas, dando mayor certeza a todos los trabajadores de la educación.

En el artículo primero transitorio de dicha norma se prevé que las disposiciones relativas a la administración de la Dirección de Pensiones de los trabajadores de la Educación serán aplicables 180 días siguientes a la entrada en vigor. Por tal motivo dentro del plazo se integró la Junta de Gobierno en los términos de la nueva Ley, designando a un Presidente y secretario, y posterior a ello, fue designado el Director General/Titular del Organismo. En sesión del 30 de septiembre de 2016 la Junta de Gobierno aprobó el Reglamento Interior de la Dirección de Pensiones, así como su estructura orgánica y tabuladores, lo cual brinda una mayor certeza a la ciudadanía sobre las atribuciones y obligaciones de cada uno de los funcionarios públicos del organismo.

### **3. Organización y Objeto**

#### **a) Objeto social.**

ARTICULO 1º. La presente ley tiene por objeto establecer y reglamentar las pensiones y otros beneficios sociales, en favor de los trabajadores de la educación pública del Estado de Coahuila.

**b) Principal Actividad.**

Otorgar pensiones a los trabajadores que hayan cumplido los requisitos, así como otorgar beneficios sociales contemplados en dicha ley de Pensiones.

**c) Ejercicio fiscal.**

El ejercicio fiscal es de enero a diciembre de cada año.

**d) Régimen jurídico**

La Dirección de Pensiones de los Trabajadores del Estado, fue creada como organismo público descentralizado con personalidad jurídica y patrimonio propio, con domicilio en la Ciudad de Saltillo. Persona moral con fines no lucrativos.

Consideraciones fiscales del ente:

**e) Régimen fiscal.**

**- Impuesto sobre la Renta (ISR)**

La Dirección de Pensiones de los Trabajadores del Estado, no es contribuyente del Impuesto sobre la Renta, conforme al Título III de la Ley de la materia. Sin embargo tiene la obligación de retener y enterar dicho impuesto y exigir documentación que reúna los requisitos fiscales para su deducción en el Impuesto Sobre la Renta, cuando haga pagos a terceros que estén obligados a ello. Causará dicho impuesto a la tasa del 30%, sobre las erogaciones que efectúe y que no sean deducibles por no reunir los requisitos previstos en la citada ley.

La Dirección de Pensiones tiene la obligación de retener y enterar los siguientes impuestos:

- ISR por sueldos y salarios
- ISR por asimilados a salarios
- ISR por servicios profesionales
- ISR por arrendamiento de inmuebles

**- Impuesto al Valor Agregado (IVA).**

Por lo que se refiere al Impuesto al Valor Agregado, el organismo no está obligado al pago de este impuesto.

De conformidad al Artículo 3, tercer párrafo de la Ley del Impuesto al Valor Agregado, la Dirección de Pensiones de los Trabajadores de la Educación, no está obligado a efectuar la retención del Impuesto al Valor Agregado cuando adquiera bienes, use o goce temporalmente o reciba servicios de personas físicas o de residentes en el extranjero sin establecimiento permanente en el país; o reciba servicios de autotransporte terrestre de bienes prestados por personas morales.

## f) Estructura orgánica básica

La estructura organizacional es la Dirección de Pensiones de los Trabajadores de la Educación, está regida por las disposiciones de la Ley de Pensiones y Otros Beneficios Sociales para los Trabajadores del Estado de Coahuila de Zaragoza, publicada en el Periódico Oficial del Estado de fecha 8 de enero de 2016, la Junta de Gobierno se integra por 7 miembros, un miembro nombrado por el Gobierno del Estado, uno por la Universidad Autónoma Antonio Narro y uno por cada uno de sus sindicatos, uno por la Sección 38 del Sindicato Nacional de los Trabajadores de la Educación, uno por la Universidad Autónoma de Coahuila, uno por el sindicato de la misma; la administración de la dirección de pensiones se llevará a cabo por un Director General/Titular de organismo, Directores de las unidades administrativas, Subdirectores y demás personal técnico de apoyo.

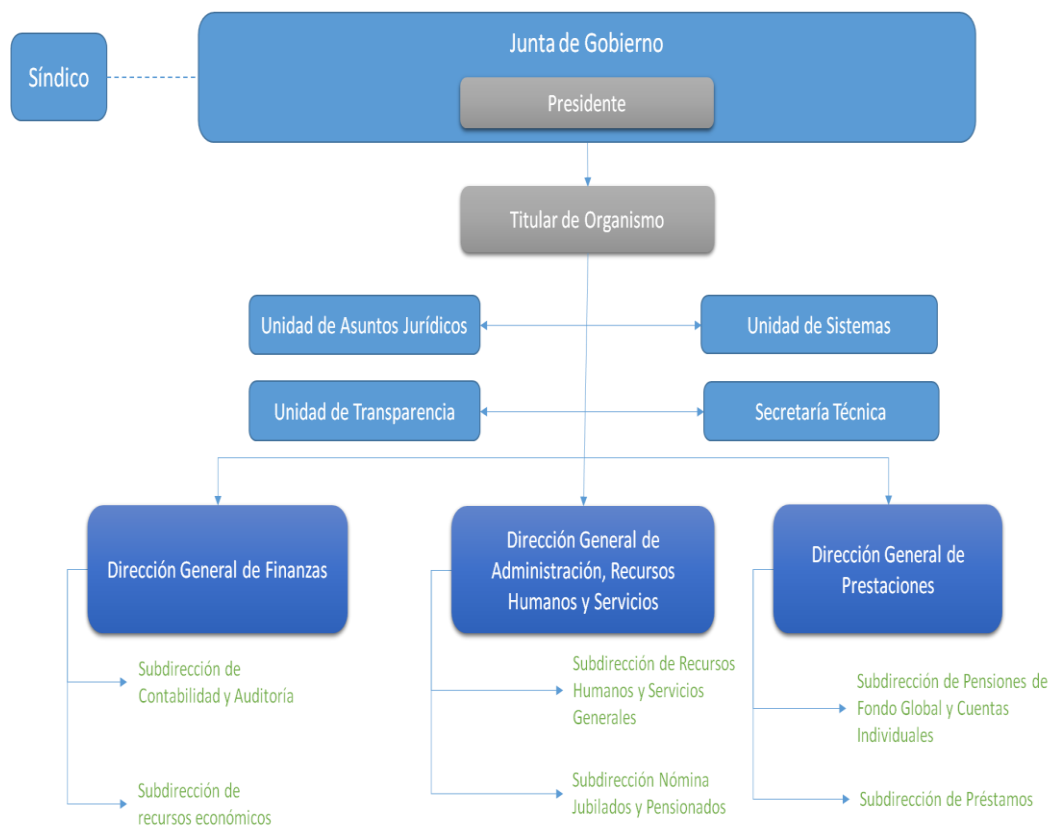

**g) Fideicomisos, mandatos y análogos de los cuales es fideicomitente o fideicomisario**

La Dirección de Pensiones cuenta con los siguientes contratos de Fideicomiso irrevocables de inversión y administración.

<b>Contrato de Fideicomiso número</b>	<b>Fideicomitente</b>	<b>Fiduciario</b>
F/2001180-0	Dirección de Pensiones de los Trabajadores de la Educación al Servicio del Estado de Coahuila ("Cuenta Institucional de la Universidad Autónoma de Coahuila")	Banco Santander, S.A. Institución de Banca Múltiple, Grupo Financiero Santander.
158569	Dirección de Pensiones de los Trabajadores de la Educación de la Cuenta Institucional de la universidad Autónoma Agraria Antonio Narro	Banco Internacional, S.A. Institución de Banca Múltiple, Grupo Financiero Bital, División Fiduciaria (ahora HSBC México, S.A., Institución de Banca Múltiple, Grupo Financiero HSBC).
169552	Dirección de Pensiones de los Trabajadores de la Educación al Servicio del Estado de Coahuila, Cuenta Institucional trabajadores afiliados a la Sección 38 del Sindicato Nacional de los Trabajadores de la Educación.	Banco Internacional, S.A. Institución de Banca Múltiple, Grupo Financiero Bital, División Fiduciaria (Actualmente HSBC México, S.A.).

**5. Bases de Preparación de los Estados Financieros.**

Normas Contables.

- a) La elaboración y presentación de los estados financieros y sus notas, se lleva a cabo observando la normatividad emitida por CONAC y las disposiciones legales aplicables.
- b) La entidad se apega a la normatividad establecida en la Ley General de Contabilidad Gubernamental y los acuerdos del Consejo Estatal de Armonización Contable, así como a la normatividad aplicada para el reconocimiento, valuación y revelación de los diferentes rubros de la

información financiera, así como las bases de medición utilizada para elaboración de los estados financieros.

- c) El registro de las operaciones, elaboración y presentación de estados financieros, se sustentan técnicamente en los Postulados Básicos de Contabilidad Gubernamental, emitidos por el consejo Nacional de Armonización Contable (CONAC), los cuales son: 1) Sustancia Económica 2) Entes Públicos, 3) Existencia permanente, 4) Revelación suficiente, 5) Importancia relativa, 6) Registro e integración presupuestaria, 7) Consolidación de la información financiera, 8) Devengo Contable, 9) Valuación, 10) Dualidad económica, 11) Consistencia.
- d) La entidad no emplea el uso de normatividad supletoria.
- e) A partir del 01 de enero de 2015, se implementó el Sistema Automatizado y Armonizado de Contabilidad Gubernamental denominado "SAACG" el cual cumple parcialmente con la normatividad del CONAC, que ha establecido entre otros como objetivo del Sistema de contabilidad Gubernamental, registrar de manera automática, armónica, delimitada, específica y en tiempo real las operaciones contables y presupuestarias propiciando con ello, el registro único, simultaneo y homogéneo.

El Sistema de contabilidad, efectúa el registro de los momentos contables de los egresos establecidos en la Ley de Contabilidad, gasto aprobado, gasto modificado, gasto comprometido, gasto devengado, gasto ejercido y gasto pagado.

En cuanto a los momentos de registro de los ingresos derivados de operaciones de financiamiento público, se tienen los siguientes: ingreso estimado, ingreso modificado, ingreso devengado e ingreso recaudado.

## **6. Políticas de Contabilidad Significativas.**

- a) Para el registro de los activos, pasivos y Hacienda Pública, se utiliza el costo de adquisición y son cuantificados en términos monetarios y no se reconoce los efectos de la inflación en la información financiera
- b) La Dirección de Pensiones de los Trabajadores del Estado no efectúa operaciones en el extranjero.
- c) No se tienen inversiones en acciones en Compañías subsidiarias no consolidadas y asociadas, por lo tanto no se cuenta con método de valuación.

- d) La DIPETRE no vende o comercializa ningún tipo de bien, por lo que no se informa sobre el sistema o método de valuación de inventarios y costo de lo vendido.
- e) Beneficios a los empleados.

Para el ejercicio 2016 se inició con los trabajos de retroalimentación de información financiera y estadística a fin de realizar cálculo actuarial que servirá de base para realizar el registro sobre los pasivos laborales en el ejercicio 2017, adicional a lo anterior en el segundo trimestre del ejercicio 2017 se registró en los estados financieros los pasivos laborales derivados de obligaciones por convenios de negociación salarial firmados por la entidad con el Sindicato de la Sección 38, así mismo las obligaciones de pago al retiro del trabajador derivado de la Ley Federal del Trabajo.

- Prima de Antigüedad e Indemnizaciones.

La entidad durante el segundo trimestre de 2017 registró la provisión de prima de antigüedad establecida en la Ley Federal del Trabajo, ya que anteriormente se tenía la política de cargar a los resultados del ejercicio cuando se hacían exigibles y se pagaban, las indemnizaciones por despido a que tiene derecho los trabajadores de acuerdo con la Ley Federal del Trabajo.

- Participación de Utilidades.

El Organismo no determina participación de utilidades a los trabajadores por no ser contribuyente de los señalados en el Título II de la Ley del Impuesto Sobre la Renta.

- f) En lo que respecta a las provisiones, se registraron mensualmente las provisiones a corto plazo (obligaciones a un año) por el concepto de aguinaldo para pensionados y personal activo adscrito a la DIPETRE, hasta el mes de septiembre de 2017.
- g) A la fecha no se ha creado ninguna reserva.
- h) Al 30 de septiembre del 2017, no se han llevado a cabo cambios en las políticas contables y/o corrección de errores junto con la revelación de los efectos de la información financiera.
- i) Las reclasificaciones que se realizan son derivados y de acuerdo a la normatividad establecida por el CONAC.
- j) La depuración y cancelación de los saldos son de acuerdo con la metodología para la depuración de los errores de la contabilidad de los entes públicos del estado de Coahuila de Zaragoza, emitida por el consejo de Armonización contable del Estado de Coahuila de Zaragoza (CACOC).



- k) De acuerdo a la Ley dentro del activo, se registra dentro de la cuenta por cobrar por importe del capital se adicionan los intereses y el fondo de garantía, ya que a la fecha no existe en el plan de cuentas de la CONAC el rubro específico.

## **7. Posición en Moneda Extranjera y Protección por Riesgo Cambiario**

Esta nota no le aplica al ente público ya que no se realizaron transacciones en moneda extranjera durante este período.

## **8. Reporte Analítico del Activo**

- a) Se calcula la vida útil o porcentajes de depreciación deterioro o amortización utilizados en los diferentes tipos de activos, basados en las reglas específicas del registro y valoración del patrimonio, así como en la guía de vida útil estimada y porcentajes de depreciación emitidos por el CONAC, con excepción del porcentaje de depreciación para el equipo de transporte.
- b) No se aplicaron cambios en el porcentaje de depreciación y no se ha calculado el valor residual de los activos.
- c) Esta nota no le aplica a la entidad debido a que en el ejercicio no existió capitalización de gastos, tanto financieros como investigación y desarrollo.
- d) No existen riesgos por tipo de cambio o tipo de interés de las inversiones financieras y el tipo de interés en los fondos de inversión dependen del importe, invertido y está condicionado el plazo de inversión, en este caso no es a plazo fijo.
- e) En el ejercicio no existe un valor activado de bienes ya que en el mismo no se construyeron bienes.
- f) En la DIPETRE no hay operaciones de carácter significativo que afecten el activo, tales como bienes en garantía señalados en embargos, litigios, títulos de inversiones entregados en garantías, bajo significativa del valor de inversiones financieras etc.
- g) En el ejercicio no se registran desmantelamiento de activos por lo que no se tiene implicaciones, y tales efectos contables.
- h) Se encuentra en proceso de implementación un sistema de administración de activos (bienes muebles), con el objetivo de contar con un registro adecuado y que se utilicen de manera más efectiva.
- i) Durante el primer trimestre del ejercicio 2017 fue liberado por el Instituto para el Desarrollo de las Haciendas Públicas el módulo de bienes patrimoniales en

el SAAG, sistema contable utilizado en este Organismo por lo que se encuentra en proceso de captura los inventarios correspondientes.

## 9. Fideicomisos, Mandatos y Análogos

Somos Fideicomitentes de Fideicomisos ante HSBC, S.A. y Santander, S.A., que sirven para el pago de pensiones y jubilaciones

- a) El patrimonio de la Dirección de Pensiones de la Educación se divide en tres cuentas institucionales independientes y autónomas entre si destinadas a cubrir las pensiones y demás prestaciones y beneficios a los trabajadores afiliados y pensionados de cada una de las entidades u organismos aportantes, cuya administración, control, supervisión y vigilancia y disposición estará a cargo de sus respectivos comités de Administración.

Las cuentas institucionales son las siguientes:

- Universidad Autónoma de Coahuila
- Universidad Autónoma Agraria Antonio Narro
- Sección 38 del Sindicato Nacional de Trabajadores de la Educación.

- b) Los Contratos de Fideicomiso de los cuales la Dirección de Pensiones es Fideicomitente, son los siguientes:

<i>Fecha del Contrato</i>	<i>Número del contrato</i>	<i>Fiduciaria</i>	<i>Finalidad del Fideicomiso.</i>
23 de abril de 2007	F/2001180-0	<b>Banco Santander, S.A.</b>	Creación de un fondo destinado a cubrir las pensiones, jubilaciones y otros beneficios sociales para los trabajadores que estén afiliados al Plan de Pensiones de la Cuenta Institucional de la Universidad Autónoma de Coahuila.
15 de agosto de 2001	158569	<b>HSBC</b>	Entre otros, son fines del Fideicomiso, entregar a los Fideicomisarios las cantidades de dinero que les correspondan cuando se dé cumplimiento a los requisitos previstos en las disposiciones normativas aplicables Cuenta Institucional de la U.A.A.A.N.
7 de abril de 2003	169552	<b>HSBC</b>	Entre otros el fin principal del Fideicomiso es que el Fiduciario, con el patrimonio afecte al

<i>Fecha del Contrato</i>	<i>Número del contrato</i>	<i>Fiduciaria</i>	<i>Finalidad del Fideicomiso.</i>
			contrato y hasta donde este alcance, proceda a realizar el pago de pensiones y jubilaciones, Otros Beneficios Sociales y Préstamos para los trabajadores afiliados a la Sección 38 del Sindicato Nacional de los Trabajadores de la Educación.

Cabe señalar que la Ley dispone que la totalidad de los fondos recursos de esta Entidad, deberán de ser depositados en un contrato de Fideicomiso, no obstante, es importante señalar que se han tenido reuniones de trabajo con diversas Instituciones de crédito solicitando se proporcione el producto financiero que cumpla con los requerimientos señalados en la Ley, sin embargo al cierre del tercer trimestre de 2017 no se presentó una oferta y producto concreto.

Es importante destacar además que esta Entidad recibe los recursos para pagar las pensiones mensuales dentro de las cuatro horas siguientes a la fecha límite de dispersión de los referidos recursos, y de las investigaciones realizadas las Instituciones de Crédito consultadas señalan que en el contrato de fideicomiso, las instrucciones para la disposición de recursos deben presentarse entre 24 y 48 horas previas a su retiro.

## 10. Reporte de la Recaudación

Los ingresos de esta Institución provienen de las Cuotas del Trabajador y de las Aportaciones del empleador, así como intereses de cuentas bancarias productivas.

<b>Tipo de Ingreso</b>	<b>Del 01 de enero al 30 de septiembre de 2017</b>	<b>Del 01 de enero al 30 de septiembre de 2016</b>
Cuotas y Aportaciones de Seguridad Social	1,741,148,614	1,072,006,619
Productos derivados del uso y aprovechamiento de bienes no sujetos a régimen de dominio público	15,434,416	4,759,920
<b>Total de Ingresos</b>	<b>1,756,583,030</b>	<b>1,076,766,539</b>

## **11. Información sobre la Deuda y el Reporte Analítico de la Deuda.**

No se tiene contratada deuda pública, por lo que los estados financieros no muestran registros por este concepto.

## **12. Calificaciones Otorgadas**

Esta nota no es aplicable a la Institución, ya que no se generaron transacciones sujetas a calificación crediticia.

## **13. Proceso de Mejora.**

Se está en proceso de implementar Control Interno Institucional, ya que derivado de la reforma a la Ley de Pensiones publicada el día 8 de enero de 2016, esta entidad se encuentra reorganizando la estructura administrativa de la Institución, por lo que se encuentra en proceso la reorganización de los principales ejes de operación y por lo tanto sus políticas, procedimientos y programas de control interno.

## **14. Información por Segmentos**

Esta nota no le aplica al ente público debido a que no se cuenta con diversidad de actividades y operaciones que realiza la Institución.

## **15. Eventos posteriores al Cierre.**

Esta nota no le aplica al ente público debido a que no se realizaron eventos posteriores al cierre que pudieran ser revelados.

## **16. Partes Relacionadas**

Esta nota no aplica al ente público dado que no existen Partes Relacionadas que pudieran ejercer influencia significativa sobre la toma de decisiones financieras y operativas; por lo que los estados financieros no muestran partidas de ingresos y gastos que provengan de operaciones con partes relacionadas.

Con fundamento en el inciso c) numeral 17 del capítulo VII del Manual de Contabilidad Gubernamental, emitimos la siguiente declaración:

*“Bajo protesta de decir verdad declaramos que los Estados Financieros y sus notas, son razonablemente correctos y son responsabilidad del emisor”.*

No obstante, derivado del procedimiento de verificación y validación física a que se refiere el artículo 23 de la Ley de Entrega-Recepción del Estado y Municipios de Coahuila de Zaragoza, se advirtieron hallazgos importantes, que están en proceso de cuantificarse y pueden afectar sensiblemente los estados financieros de esta entidad.

---

**Profra. Norma Yolanda Ortega Jara**  
Presidenta de la Junta de Gobierno

---

**Lic. Katy Villarreal Saucedo**  
Directora General